Sporturile olimpice și evoluția concurenților români la München

NE MÎNDRIM CU LUPTĂTORII NOȘTRI!

(Urmare din pag. 1)

garia, realizînd un progres de un loc față de Olimpiada precedentă.

GHEORGHE BERCEANU, component al clubului Steaua, a urcat pe cea mai înaltă treaptă a podiumului de onoare la categoria semimuscă, ieșind învingător în maniera unui mare campion. NICOLAE MARTINESCU, de la clubul Dinamo București, a cucerit medalia de aur la categoria semigrea, întrecînd în finală un luptător care nu cunoscuse înfrîngerea de mulți ani, cotat unanim drept pretendent principal la titlul olimpic — sovieticul Nikolai Iakovenko. Tînărul *Victor Dolipschi* (Dinamo), deși împovărat cu 4 puncte de penalizare chiar din start, a găsit resurse fizice și morale să-și croiască drum spre treptele podiumului de onoare la o categorie — grea — unde aproape toți luptătorii aveau în colecțiile personale medalii de la marile confruntări internaționale, obținînd bronzul. *Ion Gabor* (Steaua) s-a clasat pe locul 5, iar *Ion Păun* (Dinamo), *Ion Baciu* și *Nicolae Neguț* (ambii de la Steaua) au ocupat locul 6 la categoriile lor.

La rîndu-le, reprezentanții țării noastre la lupte libere au încheiat competiția de la München cu rezultate bune: o medalie de bronz cucerită de brăileanul *Vasile Iorga* — prima obținută de un luptător român la Jocurile Olimpice, la acest stil — și 11 puncte. În plus: *Ion Arapu* și *Enache Panait* (ambii de la Steaua) și *Petre Cearnău* (C.F.R. Timișoara) — locul 5, *Petre Coman* (Steaua) — locul 6. În clasamentul neoficial, pe națiuni România a ocupat la acest stil locul 6, față de locul 9 la Ciudad de Mexico. Spre deosebire de ediția olimpică precedentă, luptătorii noștri de la libere au făcut un însemnat pas înainte și ar fi avut destule șanse să realizeze chiar mai mult.

Nicolae Martinescu, după splendidul succes în meciul final, este îmbrățișat de antrenorul dinamovist Dumitru Cuc

De bună seamă, succesele globale repurtate de luptătorii români la ambele stiluri — 2 medalii de aur, 2 de bronz și 34 de puncte — sînt rodul unor eforturi perseverente pe parcursul celor 4 ani care au trecut de la Olimpiada anterioară.

O contribuție deosebită au avut-o și antrenorii federali ION CORNEANU (la greco-romane) și ION CRISNIC (la libere), care s-au dăruit cu trup și suflet pregătirii sportivilor lor ajutați de NICOLAE PAVEL și ION BĂTRÎN, precum și de medicii NICOLAE PLOIEȘTEANU și NICOLAE LAZĂR. La aceste succese se cuvine subliniat și aportul altor antrenori de la cluburi și asociații sportive, printre care *Ion Cernea* și *Dumitru Cuc* (Dinamo București), *Vascul Ion Popovici* și *Gheorghe Șuteu* (Steaua), *Ilie Marinescu* (Electroputere Craiova), *Ion Mureșan* (Steagul roșu Brașov), *Alexandru Tătaru* (Progresul Brăila), *Aurel Ciosa* (Vulturii textila Lugoj), *Cornel Petrescu* (C. S. Pitești), *Dumitru Dana* (C.F.R. Timișoara), *Virgil Gherasim* (IPROFIL Rădăuți), *Ilie Gheorghe* (Metalul București), *Gheorghe Stan* (C.S.O. Cîmpulung Muscel).

Nu este mai puțin adevărat că federația de specialitate (secretar general *Gheorghe Iacobini*), colectivul Biroului federal, au creat condiții bune de pregătire luptătorilor din lotul olimpic, asigurîndu-le participarea la multe competiții interne și internaționale. În sfîrșit, mai trebuie să menționăm aportul luptătorilor care i-au ajutat la antrenamente pe „olimpici".

FRUNTAȘI AI CATEGORIILOR LOR

Cel mai valoros luptător de la categoria semimuscă a fost incontestabil reprezentantul țării noastre, *Gheorghe Berceanu*. El și-a învins toți adversarii, iar victoriile sale au fost nete: 4 înainte de limită și două la puncte. Și trebuie să precizăm că sorții nu l-au favorizat cituși de puțin. Cel mai dificil adversar l-a fost campionul mondial Vladimir Zubkov (U.R.S.S.). Pînă în repriza a treia, Zubkov a condus la puncte, dar în min. 8,09 Berceanu a pus capăt luptei cu un tuș excepțional. Pe măsură ce se apropia de finale, Gheorghe Berceanu s-a impus de la meci la meci cu multă autoritate. De altfel, Berceanu a încheiat confruntările cu o victorie categorică (8—1) asupra iranianului Rahim Aliabadi, medaliat cu argint. Succesele lui Gheorghe Berceanu s-au datorat pregătirii sale conștiincioase, cu toate că în același timp a avut de susținut și examenele ultimei clase de liceu. El a reușit să se încadreze în limitele categoriei sale (avînd un plus de greutate de nu mai puțin de 5 kg), prin antrenamente susținute, fără să facă apel la saună. Dacă va continua să muncească cu aceeași conștiinciozitate, mai ales că adversarii au început să-l cunoască (tehnicienii străini au filmat toate meciurile pe care le-a susținut), luptătorul nostru va repurta alte succese de mare prestigiu.

Nicolae Martinescu (cat. semigrea) ne-a oferit cea mai plăcută surpriză. Este adevărat că așteptam un rezultat bun de la el, după pregătirea sîrguincioasă făcută la toate antrenamentele dinaintea confruntărilor olimpice. În finală, însă, Nicolae Martinescu trebuia să-și apere șansele în fața unui luptător, sovieticul Nikolai Iakovenko, victorios în toate partidele pe care le susținuse la competițiile la care participase în ultimii ani, fiind campion mondial în 1967 și 1969. În palmaresul întîlnirilor dintre cei doi luptători, Martinescu figura drept net depășit de fiecare dată. Dar luptătorul nostru, în repriza a treia a meciului direct, a forțat două fixări pe care adversarul a reușit să le evite numai ieșind în afara spațiului de luptă. Atunci a fost clar pentru toți arbitrii că Iakovenko trebuia să primească avertismentul descalificării și în min. 7,50 l-au și dictat. Astfel, Nicolae Martinescu a cucerit meritat laurii olimpici, fiindu-i răsplătite eforturile depuse în pregătire.

După insuccesul din primul tur, cînd *Victor Dolipschi* a pierdut prin descalificare partida cu sovieticul Anatoli Roscin, și deci era împovărat cu 4 puncte de penalizare, puțini erau cei care își mai puneau speranțe în partidele următoare. Noi însă știam că de anul trecut tînărul Dolipschi (la 19 octombrie va împlini 22 de ani) a progresat foarte mult și că s-a pregătit exemplar, chiar și după antrenamentele oficiale. Mai știam că pierduse primul meci în fața unuia dintre candidații la titlul olimpic (pe care Roscin l-a și cucerit de altfel). Într-adevăr, în celelalte partide, Victor Dolipschi a confirmat așteptările, trecînd de trei adversari cu reputație în arena internațională: Edward Wodja (Polonia), Wilfried Dietrich (R.F. a Germaniei) și Jozsef Csatári (Ungaria), toți medaliați la Jocuri Olimpice, campionate mondiale sau europene. Maniera însă în care i-a învins pe aceștia — numai înainte de limită — arată marea sa ascensiune. Sîntem convinși că, într-un an sau cel mult doi, Victor Dolipschi va putea să domine toți concurenții de la categoria sa.

LOCURILE DE ONOARE SE OBȚIN GREU

Un alt tînăr care poate fi așezat imediat după cei trei medaliați la greco-romane este *Ion Păun*, clasat pe locul 6 la categoria pană. Deși debutant la întrecerile olimpice, el a impresionat pe mulți dintre tehnicienii prezenți la Messegelände. Sorții i-au oferit în toate partidele numai adversari de elită. Pe James Hazewinkel (S.U.A.) clasat pe locul 4 la C.M. de anul trecut, l-a învins la puncte, și tot la puncte a dispus în turul doi de iugoslavul Slavko Koletici, care a ocupat locul 5 la aceeași ediție a campionatelor mondiale. În cea de a treia partidă a terminat la egalitate cu Helmut Heins Wehling (R. D. Germană), campion european în 1970, medaliat cu argint la München. Tînărul Ion Păun a pierdut doar la puncte partida cu japonezul Hideo Fujimoto, medaliat cu argint la Ciudad de Mexico și campion mondial în 1970. Preocupîndu-se în viitor de îmbunătățirea forței (pînă anul acesta el a concurat la o categorie de greutate inferioară — cocoș), Ion Păun ne dă speranțe de succese în competițiile viitoare.

Locul 5 ocupat de *Ion Gabor* la cat. semimijlocie este valoros, deoarece luptătorul nostru a fost pe de o parte handicapat de greutate, fiind mai ușor cu 5—6 kg decît toți adversarii săi de la această categorie, iar pe de alta, el a pierdut, ca și Păun, un singur meci, și acela în fața luptătorului care a cucerit medalia de argint — sovieticul Anatoli Nazarenko.

Foarte bine a început confruntările olimpice reprezentantul nostru la cat. cocoș, *Ion Baciu*, clasat pe locul 6. Pe rînd, el a depășit adversari în fața cărora pierduse anul trecut sau în acest an: Per Lindholm (Suedia), Karlo Ciovici (Iugoslavia) și Ikuei Yamamoto (Japonia). Luptătorul nostru s-a prezentat mult mai bine decît la campionatele mondiale de anul trecut sau la cele continentale din primăvara acestui an. Locul 6 nu reflectă nici pe departe valoarea, pregătirea, modul cum a luptat Ion Baciu la München. Dar acest loc, ocupat de Baciu, se explică prin greșeala comisă. În partida din turul 5, cu bulgarul Hristo Traikov, pe care a pierdut-o în ultimele secunde, deși conducea la puncte!

Ceilalți luptători, chiar și *Nicolae Neguț* — clasat pe locul 6 la cat. mijlocie — au luptat slab, mult sub posibilități. Înaintea întrecerilor olimpice, Neguț deținea, după testele medicale, cea mai bună formă. De altfel, el a și obținut, în meciul inaugural, cu Valeri Rezantev (U.R.S.S.), un rezultat de egalitate valoros, dacă menționăm că începînd din 1970 luptătorul sovietic a cucerit medalii de aur la campionatele mondiale și europene. În celelalte meciuri, însă Neguț a luptat din ce în ce mai slab, pentru ca în turul 4 să fie învins prin tuș de iugoslavul Iosip Ciorak, clasat doar pe locul 6 la mondialele de anul trecut. Gheorghe Stoiciu (cat. muscă) și Simion Popescu (cat. semiușoară) au fost depășiți de stilul dinamic al adversarilor și n-au reușit să se mențină în competiție decît 3 și, respectiv, două tururi. Cu asemenea comportări, neselecționarea acestora la alte mari întreceri nu poate fi pusă la îndoială. În sfîrșit, Marcel Vlad (cat. ușoară) n-a putut emite pretenții în fața adversarilor net superiori, Jan Karlsson (Suedia), medaliat cu bronz, și Momir Kecman (Iugoslavia) clasat pe locul 5, cu care a luptat în primele două tururi.

PROGRESE LA LUPTE LIBERE

Cel mai constant, sigur pe procedeele tehnice, curajos în fața adversarilor pe care i-a întîlnit și — în final — un merituos medaliat a fost semimijlociul *Vasile Iorga*, clasat pe locul trei. Luptătorul brăilean s-a aflat la München în fața celor mai valoroși concurenți existenți la categoria sa, obținînd prima medalie cucerită vreodată de sportivii români la lupte libere. Printre cei 24 de luptători înscriși la semimijlocie au fost toți cei clasați pe primele șase locuri la ultima ediție a campionatelor mondiale.

Dîrzenia și voința de a învinge au fost calitățile cele mai însemnate ale lui Vasile Iorga. Deși accidentat la mînă, el s-a prezentat în lupta decisivă și a reușit un rezultat de egalitate cu sovieticul Tediașvili, care i-a adus un binemeritat succes: medalia de bronz.

Deși s-a clasat doar pe locul 5, Petre Cearnău (cat. muscă) ar fi înregistrat cea mai bună comportare, dacă nu ar fi comis erori tactice. Prima sa greșeală a făcut-o în meciul cu Hyong Kim Gwong (R.P.D. Coreeană), chiar în turul I, cînd nu a reușit să cîștige la diferență de puncte sau prin tuș, deși a avut ocazii. Obținînd victoria la puncte cu 14—5, el a primit un punct de penalizare care avea să-l scoată mai tîrziu din cursa pentru medalii. Cea mai mare greșeală însă a făcut-o în ultimul meci, al 6-lea, cu japonezul Kiyomi Kato, în fața căruia a pierdut la tuș în urma unei neatenții.

Peste așteptări a luptat și semigreul *Enache Panait*. La categoria sa au fost 17 concurenți și luptătorul român a reușit să se claseze pe locul 5, înaintea unor sportivi ale căror cărți de vizită erau încărcate cu performanțe demne de considerație, în timp ce tînărul nostru debutant (va împlini 23 de ani la 6 octombrie) nu ajunsese decît de două ori pe locul 4 și o dată pe 5, la ultimele ediții ale campionatelor continentale.

La cea mai mică categorie de lupte libere, semimuscă, a fost selecționat *Ion Arapu*, deși la campionatele europene din primăvara acestui an nu avusese o comportare mulțumitoare. Sorții nu i-au fost deloc favorabili, opunîndu-i, chiar din turul inaugural, pe unul dintre favoriții categoriei, japonezul Akihido Umeda. La cei 21 de ani ai săi, locul 5 ocupat de Ion Arapu este merituos și ne dă speranțe pentru rezultate mult mai bune în competițiile viitoare.

În primele trei partide, *Petre Coman* (cat. pană) a luptat foarte bine, obținînd victorii numai înainte de limită. Dar în următoarele două meciuri a fost întrecut la puncte de bulgarul Ivan Krastev și turcul Vehbi Akdag. Dacă în oricare dintre aceste ultime confruntări obținea doar un rezultat de egalitate, el și-ar fi asigurat o medalie. Dar Petre Coman s-a bizuit, și în fața acestor adversari, incontestabil mai valoroși decît cei pe care-i învinsese prin tuș, pe forța sa și pe cele cîteva procedee tehnice pe care le stăpînește bine. Mai mult, spre deosebire de Ciudad de Mexico, unde a ocupat în final locul 5, de astă dată a fost nevoit să se mulțumească cu locul 6. Față de pregătirea pe care a făcut-o, față de medalia de bronz pe care a cucerit-o în primăvara acestui an la campionatele europene, Petre Coman emitea pretenții justificate și putea să urce pe podiumul de onoare. Însă maniera sa de luptă, destul de simplă, exagerata încredere în forța de care dispune, l-au determinat să se mulțumească cu un număr mic de procedee tehnice și atunci cînd a fost în situații mai dificile, cînd de mare eficacitate ar fi fost procedeele tehnice combinate, n-a mai știut să se descurce numai cu forța pe care o are. La cei 28 de ani împliniți, Petre Coman nu se poate declara mulțumit cu marea șansă pe care a ratat-o la această Olimpiadă. Dacă nu-și va îmbunătăți pregătirea tehnică, probabil că locul său în echipă va fi luat de un alt luptător.

Cu totul alte rezultate se așteptau de la *Ludovic Ambruș*, medaliat cu argint la ultima ediție a campionatelor mondiale la cat. ușoară, *Petre Poalelungi*, care a cucerit anul acesta tot o medalie de argint la campionatele continentale la cat. semiușoară, și *Ștefan Stîngu*, medaliat cu bronz la aceeași ediție a C.E. Ambruș putea să-l învingă pe francezul Daniel Robin și s-ar fi clasat printre primii șase concurenți. Dar în acest meci a luptat nepermis de slab, lent, fiind surprins cînd se afla în poziții care îi permiteau să evite cu ușurință atacurile adversarului. Ștefan Stîngu a terminat cu rezultate de egalitate două partide, cu Stanislaw Makowiecki (Polonia) și Peter Germer (R. D. Germană), cu toate că a condus cu un punct sau două înaintea ultimelor reprize. O singură victorie i-ar fi deschis perspectiva chiar spre o medalie, dar așa, nu s-a putut clasa nici măcar pe locul 6.

În sfîrșit, *Nicolae Dumitru* (cat. cocoș) și *Ion Marton* (cat. mijlocie) au luptat foarte slab. Dumitru a fost eliminat de un concurent — cubanezul Jorge Ramos — care nu s-a numărat nici măcar printre primii șase, iar Marton a ieșit din competiție după numai două partide, pierzînd de asemenea în fața unor luptători fără pretenții.

SPORUL DE FORȚĂ ȘI ABILITATE

Dacă am încerca o apreciere generală a comportării luptătorilor noștri, ar trebui să spunem că la greco-romane, la categoriile mici, cu excepția lui Berceanu, se constată o anumită rămînere în urmă, în timp ce la categoriile mari, tot cu excepție, aceea a lui Neguț, se remarcă un net progres. La libere, dimpotrivă, categoriile mici par pornite pe calea ascensiunii, în timp ce categoriile mari se mențin la nivelul din ultimii ani.

Datele statistice ne îndreptățesc să considerăm că la ambele stiluri a crescut simțitor forța și abilitatea luptătorilor noștri. Victoriile lor prin tuș (7 la greco-romane și 9 la libere) atestă această constatare. Este de asemenea de subliniat faptul că la greco-romane băieții noștri nu au înregistrat, de-a lungul turneului olimpic, decît o singură înfrîngere prin tuș și că la libere nu s-a consemnat nici o descalificare a vreunui luptător român.

În convorbirile pe care le-am purtat cu cei doi antrenori federali au reeșit aprecieri lucide asupra comportării luptătorilor noștri, atît de necesare mai ales în momentele în care euforia unor succese ar fi putut duce la evitarea concluziilor critice. *Dacă pregătirea fizică a sportivilor noștri este considerată îndeobște mulțumitoare, în schimb ei nu pot fi scutiți de dojană în domeniul tehnic și îndeosebi tactic.* Luptătorii noștri posedă încă un arsenal redus de procedee tehnice, ceea ce le dă un handicap inițial în fața adversarilor mai versați. Ceva mai grave s-au dovedit greșelile de ordin tactic, cărora le-au căzut victime, în mod nepermis, luptători experimentați ca Ion Baciu, Gheorghe Stoiciu, Simion Popescu, Nicolae Neguț, Ludovic Ambruș și Ștefan Stîngu. Nu în ultimul rînd se cuvine a fi subliniat stilul de luptă încă deficitar al competitorilor noștri de la libere.

Bilanțul cu care au încheiat luptătorii noștri această extrem de grea ediție a Jocurilor Olimpice, firește că oferă motive de bucurie. Dacă toți luptătorii români care au concurat pe saltelele olimpice se ridicau însă la valoarea și posibilitățile de care dispuneau, cu siguranță că am fi consemnat succese și mai mari.

Dincolo de aceste aprecieri generale este necesar ca, în analiza pe care cu siguranță o va întreprinde Biroul federal, să se ia în considerație și alte elemente, deloc neglijabile pentru perspectivă. Ne gîndim, în primul rînd, la necesitatea de a reanima centre provinciale cu tradiție în sportul luptelor, cum ar fi Lugojul, Reșița, Hunedoara, Oradea sau Satu Mare.

Este cunoscut faptul că centrele muncitorești sînt principalele furnizoare de elemente dotate pentru sporturile care fac parte din categoria atleticii grele. Sîntem mîndri că aceia care la München au urcat pe podium provin din medii muncitorești, confirmînd capacitatea acestora de a realiza înalte performanțe sportive. Iată de ce considerăm că ar fi utilă — după exemplul inițiativei din alte sporturi — înființarea unuia sau mai multor licee cu program de specialitate dedicat luptelor, mai ales în localitățile puternic industriale, unde pot fi valorificate mai bine aptitudinile tinerilor muncitori.

În general, se simte nevoia îmbogățirii frumoasei tradiții a luptelor în țara noastră printr-o largă popularizare și răspîndire a lor. Aceasta, cu atît mai mult cu cît — în raport cu succesele internaționale și olimpice — nu putem să ignorăm nivelul limitat al bazei de masă actual, care se cere substanțial lărgit.

Sînt încă prea multe secții de lupte pe teritoriu care duc o viață sporadică, sub îndrumarea unor antrenori plătiți cu ora, deși au echipe în campionatul divizionar A. Se face prea puțin, pe plan local, pentru propagarea luptelor și pentru publicitatea competițiilor oficiale. Aceeași atitudine de desconsiderare, manifestată pe alocuri față de sportul luptelor, face ca unele întreceri să fie găzduite în săli necorespunzătoare și, firește, inapte să contribuie la popularizarea acestui sport în rîndurile maselor. Nu e de mirare că mulți dintre luptătorii noștri valoroși, chiar și cei de mai multe ori medaliați, sînt cunoscuți publicului doar din relatările presei.

Sporind eforturile în continuare, reținînd prețioasele învățăminte, promovînd cu curaj tinerii talentați, avem convingerea că luptătorii români vor repurta alte succese prestigioase la competițiile viitoare și, îndeosebi, la Jocurile Olimpice din 1976.

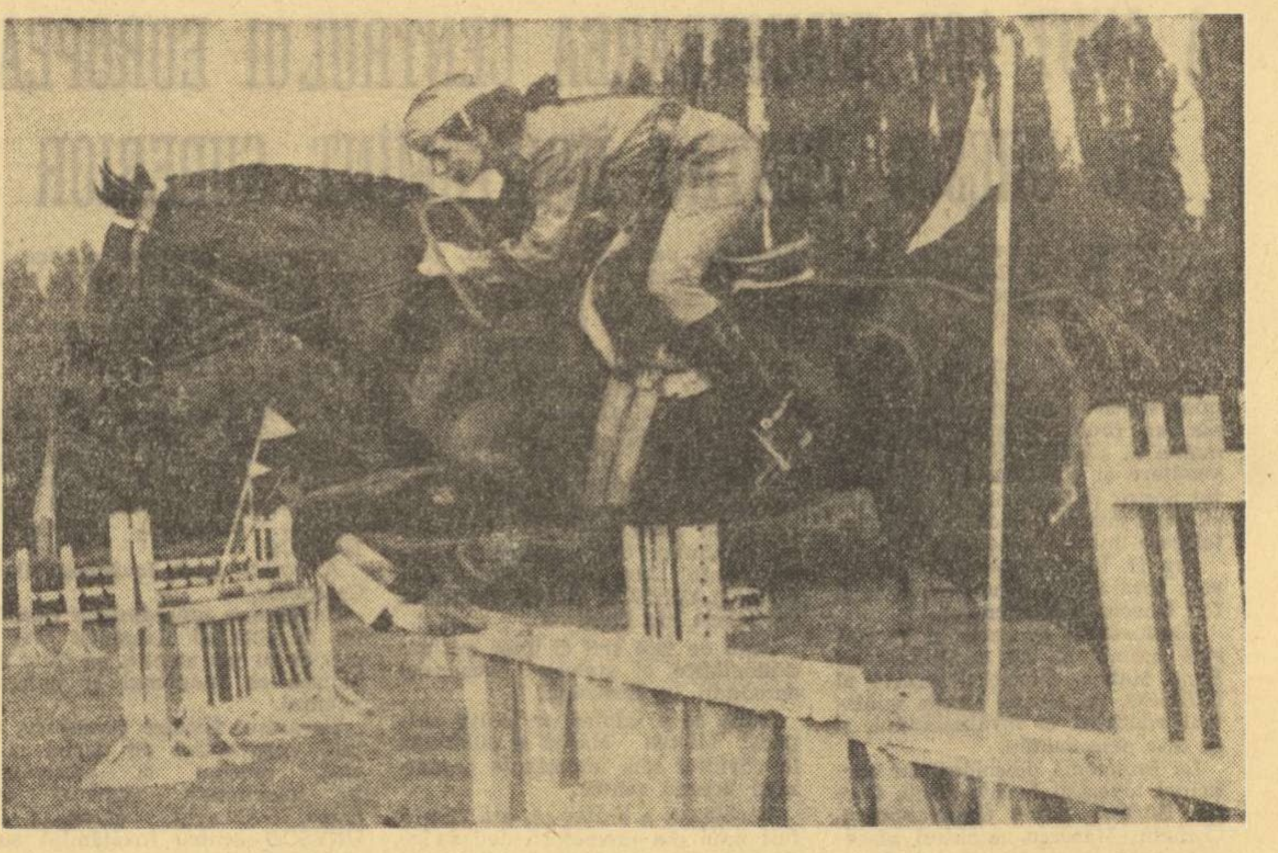

Dania Popescu (Steaua) cu Sonor s-a numărat printre protagoniștii întrecerilor de obstacole
Foto: N. DRAGOȘ

CĂLĂRIE

În campionatele naționale

AU FOST DESEMNAȚI PRIMII CIȘTIGĂTORI

Vreme frumoasă, tribune aproape pline, ieri, pe baza hipică din Calea Plevnei, unde a început etapa finală a campionatelor naționale de călărie, dresaj și obstacole.

Primii care au intrat în concurs au fost specialiștii în dresaj, la categoria ușoară. Dintre cei opt călăreți, care au luat startul, o comportare bună au avut, firește, favoriții probei, care s-au detașat prin execuția mai corectă a figurilor obligatorii ale progresiei. Disputa pentru primul loc s-a dat, așadar, între **Eugen Cotan** (Filmul) cu **Baba Novac**, **Vasile Tudor** (Steaua) cu **Brad**, **Vlad Postelnicu** (Recolta Mangalia) cu **Adonis** și **Daniela Molnar** (Steaua) cu **Arcaș II**. Arbitrii au apreciat evoluția lui **Eugen Cotan** mai aproape de rigorile impuse de regulament, acordîndu-i un punctaj superior cu numai opt puncte celui cu care a fost cotat următorul clasat, stelistul **Vasile Tudor**. Numai simpla prezentare a notelor acordate de către cei trei arbitri judecători acestor concurenți este edificatoare, în ilustrarea luptei strînse ce s-a dat pentru cucerirea titlului: **111—112—116** (Cotan), **111—109—111** (Tudor). La o diferență minimă față de călărețul stelist s-a situat **Vlad Postelnicu** (110—108—111). **Clasamentul probei**: 1. EUGEN COTAN (Filmul) cu **Baba Novac** 339 p — campion național, 2. Vasile Tudor (Steaua) cu Brad 331 p, 3. Vlad Postelnicu (Recolta Mangalia) cu Adonis 329 p, 4. Daniela Molnar (Steaua) cu Arcaș II 318 p, 5. Panait Sîrbu (Dinamo) cu Snob 315 p, 6. Sorin Bădulescu (Petrolul) cu Rubin 306 p.

PROGRAMUL DE AZI

ora 9: proba de dresaj „Sf. Gheorghe"

ora 15: proba de obstacole nr. 1 (categorie ușoară)

Prima probă de obstacole din cadrul programului a fost cea de categorie semiușoară, la startul căreia s-au prezentat 18 concurenți. Întrecerea s-a desfășurat, conform regulamentului, în două manșe pe un parcurs de 470 m lungime, cu 10 obstacole, avînd înălțimea maximă de 1,10 m și o lărgime de 1,40 m. În proba nr. 1, doar șapte călăreți au reușit să termine fără greșeală. Pentru stabilirea ierarhiei în această manșă s-a executat un baraj pe șapte obstacole, contra cronometru. Surprinzător, de această dată, numai doi concurenți, reprezentanții clubului Steaua, **Cornel Ilin** cu **Coniac** și **Dania Popescu** cu **Piersic**, au terminat parcursul cu 0 p, ocupînd în ordine primele două locuri și păstrînd șanse mari de a cuceri titlul înaintea manșei a doua.

În proba nr. 2 am asistat la o dispută mai strînsă, 12 dintre concurenți reușind să încheie parcursul fără a dobori vreun obstacol. Dinamovistul **Eugen Ionescu** cu **Guran** a avut comportarea cea mai bună, situîndu-se pe primul loc în această manșă, ceea ce i-a permis, în final, să ocupe locul al doilea, înaintea Daniei Popescu care, obținînd doar locul 7 în manșă, a trebuit să se mulțumească cu poziția a treia. Confirmînd buna pregătire arătată în proba nr. 1, **Cornel Ilin** a realizat cu **Coniac** 0 p penalizare în a doua probă reușind să-și adjudece titlul.

Clasamentul probei: 1. **Cornel Ilin** (Steaua) cu **Coniac** 4 p — campion național, 2. Eugen Ionescu (Dinamo) cu Guran 8 p, 3. Dania Popescu (Steaua) cu Piersic 9 p, 4. Andrei Kadar (Petrolul) cu Brebenel 10 p, 5. Gheorghe Moișeanu (Dinamo) cu Spiriduș 10 p, 6. Dumitru Clipici (Recolta Mangalia) cu Matroz 15 p.

Ultima probă a zilei a fost cea de obstacole, rezervată fetelor. În urma slabei comportări a ieșencei Gioconda Pînzaru cu Lăcătuș, lupta pentru titlu s-a dat între **Dania Popescu**, care a evoluat cu doi cai (**Sonor** și **Graur**) și **Mariana Moisei** cu **Hazlia**. Dania Popescu și-a arătat încă o dată calitățile ce o impun constant ca favorită ocupînd primele două poziții.

Clasamentul probei: 1. **Dania Popescu** (Steaua) cu **Sonor** 2 p — campioană națională, 2. Dania Popescu cu Graur 6 p, 3. Mariana Moisei (Steaua) cu Hazlia 6 p, 4. Manuela Bogza (Dinamo) cu Jack 7 p.

Aurelian BREBEANU
Emanuel FANTANEANU

AERONAUTICĂ

AU ÎNCEPUT CAMPIONATELE NAȚIONALE DE PARAȘUTISM

Prima probă a concursului — salt de la 2000 m cu executarea de figuri impuse

Ieri, pe aerodromul București-Clinceni a avut loc festivitatea de deschidere a campionatelor naționale de parașutism.

Actuala ediție reunește un număr de 48 de participanți, 40 de sportivi și 8 sportive, care își vor disputa titlurile la individual (masculin și feminin) și pe echipe (masculin).

Programul competiției prevede pentru obținerea titlului de campion (individual) desfășurarea a două probe: *salt de la 1 000 m cu deschidere întîrziată* — pînă la 10 s — și *aterizare la punct fix* (II—IV manșe) și *salt de la 2 000 m cu executarea de figuri impuse* — viraje și loopinguri (II—III manșe). La aceste două probe numărul de manșe va fi stabilit de către directorul concursului în funcție de condițiile atmosferice, minimul prevăzut de regulament fiind de două. Pentru titlul pe echipe se va disputa o singură probă și anume *salt în grup de patru de la 1 000 m cu deschidere întîrziată* — pînă la 10 s (II-IV manșe). Și în acest caz sînt necesare un minim de două lansări pentru acordarea titlului de campion.

După festivitatea de deschidere a început concursul cu desfășurarea primei manșe a probei de salt de la 2 000 m cu executarea de figuri impuse.

TENIS DE MASĂ

SPORTIVI ROMÂNI CONCUREAZĂ LA „CUPA DUNĂRII"

Vineri, sîmbătă și duminică, în localitatea Kremnitka din Cehoslovacia va avea loc o competiție internațională de tenis de masă deschisă pentru juniori, dotată cu „Cupa Dunării". Se vor desfășura întreceri individuale și pe echipe. La start vor fi prezenți și jucătoare și jucători din România. Au făcut deplasarea **Camelia Filimon**, **Ana Lunțeanu**, **Elena Condicaru**, **Cornel Popovici**, **Mihai Bobocică**, **Gheorghe Naftali**, **Sorin Cauri**. Antrenor este **Emil Iacobi**, iar conducătorul lotului, **Ion Vasile Gheorghiu** președintele asociației sportive Constructorul Hunedoara.

NATAȚIE

MĂSURI DICTATE DE F.R.N.

Analizînd o serie de rezultate slabe ale înotătorilor români la întrecerile balcanice de seniori și juniori, F.R. Natație a hotărît:

— excluderea din lotul republican a sportivilor Zeno Oprițescu (C.S.M. Cluj), Angel Soptereanu, Teodor Nicolae, Adelina Hidoș (Dinamo), Gheorghe Lupu (C.S. Școlarul) pentru lipsă de interes în pregătire și rezultate nesatisfăcătoare la J.B.

Pentru aceleași motive, biroul F.R.N. a dat **un ultim avertisment sportivilor Anca Georgescu (Dinamo) și Adrian Adam (Steaua).**

POLO

MECIURI INTERNAȚIONALE LA CLUJ

La Cluj a avut loc o dublă întîlnire amicală între formațiile de polo **Politehnica Cluj** și **Institutul Politehnic Bauman** din **Moscova**. În primul meci, clujenii au cîștigat cu 8—4 (1—0, 2—1, 3—1, 2—2), iar în cel de al doilea, sportivii din Moscova și-au luat revanșa, obținînd victoria cu 8—7 (1—3, 3—1, 1—2, 3—1). Principalii realizatori în cele două partide: Claudiu Rusu (8) de la Politehnica și Uchov (5) din echipa moscovită.

PAUL RADVANY — coresp.

LA MIERCUREA CIUC SE PATINEAZĂ LA BUCUREȘTI, DEOCAMDATĂ, NICI GÎND

Am intrat în ultima decadă a lunii septembrie și patinoarul acoperit „23 August" continuă să rămînă inaccesibil celor cărora le este în fapt dedicat, patinatorilor și hocheiștilor, și aceasta în ciuda tuturor diligențelor și asalturilor asidue întreprinse de federațiile interesate și, bineînțeles, de către sportivi. Aceasta este situația astăzi, aceeași ca și ieri, neschimbată de ani și ani, iar lucrurile, se pare, că nici nu vor căpăta o altă turnură dacă forurile de resort nu vor lua măsuri hotărîte care să determine schimbarea opiniei la conducerea Întreprinderii economice de administrare a bazelor sportive, în direcția interesului ce ar trebui să-l acorde bunei funcționări a acestui patinoar.

Ca tot omul pățit, anul acesta, federațiile de hochei și patinaj s-au adresat în scris, încă din luna mai, conducerii I.E.A.B.S., cerîndu-i să se îngrijească din timp de curățenia bazei, de reparațiile și de eventualele îmbunătățiri pe care le-ar găsi de cuviință, astfel încît, la 1 septembrie, patinatorii și hocheiștii să-și poată relua antrenamentele. Cereri justificate. Patinatorii vor serba în curînd (în octombrie) 100 de ani de la primele manifestări ale acestui sport, pe meleagurile patriei, iar evenimentul fiind marcat de mari demonstrații și concursuri internaționale, sportivii au, bineînțeles, nevoie de gheață, pentru a se putea pregăti în mod corespunzător. De asemenea, și hocheiștii care, aflați în grupa B a C.M. de hochei, vor să acorde toată atenția desăvîrșirii pregătirii lor.

Conducerea I.E.A.B.S., găsind întemeiate cererile celor două federații, a asigurat telefonic pe secretarul Federației române de patinaj că la 1 septembrie, dacă nu chiar mai devreme, în funcție doar de starea vremii (să nu care cumva, datorită căldurilor prea mari, compresoarele să nu dovedească), patinoarul își va deschide porțile. Dar, vai! Promisiuni deșarte! Hocheiștii și patinatorii bucureșteni, care pînă la 1 septembrie s-au antrenat pe gheața patinoarului din Miercurea Ciuc (dat în folosința sportivilor încă de la mijlocul lui iulie) au dat tîrcoale, inutil, frumosului palat de gheață de pe b-dul Muncii, deoarece, porțile acestuia se încăpățînau să rămînă închise.

În urma demersurilor celor două federații, pe lîngă conducerea I.E.A.B.S., aceasta a dat asigurări că evenimentul mult așteptat se va produce la 10 septembrie. Or, în ziua de 10 a acestei luni, conducerea I.E.A.B.S. cere un nou răgaz, de astă dată de 5 zile, după care, irevocabil, patinoarul va fi deschis. Dar, cine să se țină de cuvînt? La 15 septembrie, aceeași conducere, a aceleiași unități, anunță data de deschidere: 26 septembrie... Putem să o mai credem?

Timpul trece și atît hocheiștii cît și patinatorii caută gheața acolo unde, într-adevăr, o găsesc, adică la Mircurea Ciuc, dar cu cheltuieli suplimentare, cu bani neplanificați. Astfel, Școala sportivă nr. 2 s-a văzut obligată să cheltuiască pentru pregătirea patinatorilor ei un plus de 9 000 lei, clubul Dinamo 10 000 lei, I.E.F.S. peste 20 000 lei, ca să nu mai trecem aici și sumele, cu mult mai mari, cheltuite în mod neprevăzut de către echipele de hochei bucureștene, ca urmare a tergiversărilor deschiderii patinoarului „23 August".

Am sugerat anul trecut și sugerăm din nou, acum: nu ar fi oare cazul ca sumele suplimentare cheltuite pentru pregătirea sportivilor de către cluburile și asociațiile sportive bucureștene să fie recuperate din propriul buzunar al celor care se fac an de an vinovați de nedeschiderea la timp a acestei baze sportive? În orice caz, o măsură salutară trebuie neapărat luată.

G. ȘTEFANESCU

ȘAH

FINALA CAMPIONATULUI FEMININ

În urma omologării etapei semifinale a campionatului feminin, au obținut dreptul de a juca în finală următoarele jucătoare: maestrele internaționale **Elisabeta Polihroniade** (Electronica) — campioană a țării, **Alexandra Nicolau** (Constructorul), **Gertrude Baumstark** (Medicina Timișoara), **Suzana Makai** (Medicina Timișoara), **Rodica Reicher** (Electronica), **Margareta Teodorescu** (I.T.B.); maestrele sportului **Elena Răducanu** (I.T.B.), **Margareta Juncu** (C.S.M. Cluj); candidat-maestra **Vera Zsigmond** (I.C.P.A.): jucătoarele de categoria I **Zary Karibian** (I.P.G.G.), **Mariana Băloianu** (Politehnica), **Daniela Nicola** (Petrolul Ploiești), **Virginia Steroiu** (Recolta), **Anca Gheorghe** (C.S.U. Brașov), **Renée Fărcaș** (Crișul Oradea) și **Ilie Viorica** (Petrolul Ploiești) — categoria a II-a.

Turneul final este programat între 25 octombrie și 10 noiembrie, la Cluj.